

ASSOCIAÇÃO DO PORTO DE PARALISIA CEREBRAL

PLANO DE ATIVIDADES E ORÇAMENTO PARA O ANO 2021

APPC PORTO

Rua Delfim Maia, 276
4200-253 Porto
T. 225 573 790
direcaoporto@appc.pt

APPC GONDOMAR

R. D. Francisco D'Almeida, 153
4420-425 Gondomar
T. 224 641 531
direcaogondomar@appc.pt

APPC CENTRO DE REABILITAÇÃO

Alameda de Cartes, 192
4300-008 Porto
T. 225 191 400
direcaocentrodereabilitacao@appc.pt

ÍNDICE

MENSAGEM DA DIREÇÃO	5
PLANO ESTRATÉGICO – METAS E AÇÕES:.....	7
Perspetiva CONHECIMENTO E APRENDIZAEGM	8
Perspetiva PROCESSOS INTERNOS.....	9
Perspetiva FINANCEIRA	9
Perspetiva CLIENTES E OUTROS STAKEHOLDERS.....	10
ORÇAMENTO DE INVESTIMENTOS E DESINVESTIMENTOS.....	15
PARECER DO CONSELHO FISCAL	27
SIGLAS E ACRÓNIMOS	29
NOTAS	31

MENSAGEM DA DIREÇÃO

Caras e Caros Associadas/os,

O ano de 2021 será o primeiro de um novo ciclo institucional, uma vez que haverá lugar a eleições para os Órgãos Sociais da APPC, que darão cumprimento à missão da APPC, sempre com o foco nas pessoas e para as pessoas. Este novo ciclo obrigará certamente a uma maior exigência ao nível da gestão do equilíbrio financeiro, que permita atender de forma sustentável e segura ao desejo por todos partilhado, de construir aquela que entre todos nós é designada com a “nova Sede”.

Certamente que este grande objetivo constituirá um estímulo adicional, proporcional ao seu grau de exigência, que só será possível concretizar com o apoio das/os Associados.

Estes desafios, serão o propósito com que os novos Órgãos Sociais se devem comprometer, para que 2021 e os próximos anos, sejam de continuidade ao desempenho de excelência, quer ao nível da prestação de serviços, quer da sua intervenção comunitária, atendendo sempre ao cumprimento da Convenção Internacional dos Direitos das Pessoas com Deficiência.

Todos desejamos certamente que a Pandemia provocada pelo COVID-19 seja ultrapassada rapidamente com o retorno à normalidade, no entanto as previsões mais otimistas de que assim aconteça leva-nos no mínimo, até meados ou final do ano de 2021, o que exigirá um esforço suplementar e permanente de todas/os para que consigamos ultrapassar os constrangimentos inerentes.

2021 será também, o início de um novo Plano Estratégico trianual 2021/2023. Neste quarto Planeamento Estratégico trianual, que desde 2012 tem sido um instrumento valioso nas Políticas e nas Estratégias de planeamento da APPC, quer ao nível da sua intervenção, quer da sustentabilidade, destacamos:

- 1) Manter a formação especializada sobre inclusão social para os colaboradores, voluntários, clientes e outros stakeholders
- 2) Consolidar as práticas de gestão no sentido de reforçar uma estrutura hierárquica de maior horizontalidade
- 3) Melhorar a articulação e complementaridade entre todos serviços da APPC

- 4) Investir nas ferramentas tecnológicas e na manutenção dos bens móveis e imóveis da Associação
- 5) Reforçar dinâmicas da comunicação interna e externa
- 6) Manter o equilíbrio dos resultados financeiros anuais, aumentando rendimentos com recurso a fundos comunitários, donativos e mecenato
- 7) Aumentar o nº de clientes que escolhem a APPC
- 8) Construir melhores instalações para alguns serviços e desenvolver respostas inovadoras para as necessidades das pessoas servidas
- 9) Promover a autodeterminação das pessoas com deficiência

Fazemos votos que os novos Órgãos Sociais, consolidem uma APPC cada vez mais abrangente, com o inestimável contributo, empenho e dedicação de todas/os as/os clientes, colaboradoras/os, voluntários/as, parceiros e em particular dos/as associados/as, sempre e cada vez mais focada na promoção da qualidade de vida das/os suas/eus clientes e respetivas famílias, em estreita colaboração com a comunidade local, entidades oficiais e toda a sociedade civil.

Que continuemos a apostar no reconhecimento da APPC, pela excelência dos serviços que presta, pela qualidade da sua organização interna, pela inovação que apresenta no apoio e atendimento personalizado, pela dinâmica que emprega nas suas ações junto de outras instituições, de e para a deficiência, mas também, pelo sentido de responsabilidade para garantir o mais correto uso das participações estatais, objetivo permanente ao longo dos anos.

A Direção

Porto, 13 de novembro de 2020



PLANO ESTRATÉGICO – METAS E AÇÕES:

A definição do Plano de Atividades para 2021 segue o estabelecido para o Plano Estratégico cujo espaço temporal é de 3 anos, com início a 2021 e término em 2023.

Assim, fazem parte do presente Plano as metas estabelecidas para materializar os objetivos estratégicos trianuais apresentadas nas perspetivas de:

- Desenvolvimento e aprendizagem dos recursos humanos;
- Processos internos de trabalho;
- Resultados financeiros;
- Satisfação dos nossos clientes e outros stakeholders.

As metas esperadas foram delineadas em função dos contributos recebidos de:

- a. **clientes e famílias** – expressos nos questionários de satisfação ou nas reuniões com as equipas,
- b. **colaboradores/as** - através da recolha da satisfação, análise swot e sugestões em cada serviço,
- c. **parceiros** - através da análise conjunta das mais valias resultantes destas parcerias para a prestação dos serviços,
- d. **financiadores** - a partir do acompanhamento técnico anual e da satisfação com os resultados obtidos
- e. **alterações legislativas** - que orientam a atividade das organizações da Economia Social, onde se inclui a APPC.

A seguir apresentam-se os objetivos estratégicos e as metas anuais que nos comprometemos a concretizar em 2021.

	OBJETIVOS ESTRATÉGICOS	A concretizar em 2021 (metas)
PERSPETIVA CONHECIMENTO E APRENDIZAGEM	Manter a formação especializada de colaboradores/as, voluntários/as, clientes e stakeholders sobre inclusão social	<p>Garantir que um terço dos/as colaboradores/as frequentam pelo menos 1 ação de formação sobre projetos de vida, participação, capacitação ou inclusão social.</p> <p>Um terço dos serviços promove uma ação de sensibilização/informação sobre inclusão social, de disseminação de boas práticas sobre atitudes facilitadoras da participação ou autodeterminação.</p>
	Consolidar as práticas de gestão para reforçar a estrutura governativa horizontal	<p>Garantir que todos/as os/as colaboradores/as com responsabilidades de coordenação de serviço participam numa formação para o desenvolvimento de competências funcionais, nomeadamente interpessoais (liderança e coaching).</p> <p>Garantir que as 3 (três) metas do plano de melhoria, inovação e desenvolvimento desenhado para a uniformização das práticas de gestão ao nível da coordenação de serviço são concretizadas.</p>

	OBJETIVOS ESTRATÉGICOS	A concretizar em 2021 (metas)
PERSPETIVA PROCESSOS INTERNOS	Melhorar a articulação e complementaridade entre os serviços	<p>Garantir que pelo menos 85% das atividades relativas aos procedimentos para a transição dos clientes entre os diferentes serviços da APPC, previstas em plano de melhoria inovação e desenvolvimento são concretizadas.</p> <p>Pelo menos 60% dos serviços da APPC promovem, para público interno, um momento de divulgação/informação sobre o seu serviço.</p>
	Reforçar dinâmicas de comunicação interna e externa	<p>Garantir que pelo menos 75% das ações previstas para a Promoção da ampla divulgação do Guião de Atendimento às Pessoas com Paralisia Cerebral são concretizadas.</p> <p>Garantir que pelo menos 75% das ações previstas em plano de comunicação são cumpridas.</p> <p>Criar grupo de trabalho para a revisão dos procedimentos de comunicação interna.</p>

	OBJETIVOS ESTRATÉGICOS	A concretizar em 2021 (metas)
PERSPETIVA FINANCEIRA	Investir nas ferramentas tecnológicas e na manutenção de bens móveis e imóveis	<p>Manter a atualização permanente das ferramentas tecnológicas, garantindo que o investimento realizado na aquisição de equipamento informático é superior à amortização de equipamento informático.</p> <p>Definir um plano de manutenção/reparação das viaturas, para reduzir o tempo de paragem na oficina, garantindo uma diminuição de 10% dos gastos face ao ano anterior.</p>
	Manter o equilíbrio dos resultados financeiros anuais	<p>Atender mensalmente o nr. de clientes previstos nos acordos de cooperação ou nos planos de ação anuais.</p> <p>Manter a satisfação dos financiadores de cada serviço.</p>
	Aumentar donativos e mecenato	Desenvolver um plano de marketing e comunicação com vista à angariação de fundos, garantindo que o valor angariado é superior ao estimado.

PERSPETIVA CLIENTES E OUTROS STAKEHOLDERS	OBJETIVOS ESTRATÉGICOS	A concretizar em 2021 (metas)
	Aumentar o nº de clientes que escolhem a APPC	<p>Manter a taxa de satisfação dos clientes em todos os domínios;</p> <p>Garantir que 75% dos serviços realiza um levantamento de necessidades não atendidas e procede à sua tipificação.</p>
	Promover a autodeterminação das pessoas com deficiência	<p>Garantir que 75% dos serviços realiza a avaliação dos respetivos clientes no que respeita à autodeterminação.</p> <p>Garantir a manutenção da construção de planos individuais com a participação de clientes e famílias, refletindo os respetivos projetos de vida.</p>
	Construir melhor instalações para alguns serviços e desenvolver respostas inovadoras	Garantir o desenvolvimento de pelo menos um projeto inovador.

Os projetos de 2021 serão, na sua maioria, a concretização de candidaturas já realizadas com sucesso, muito vocacionados para ampliar a defesa dos direitos das pessoas com deficiência, quer no acesso à cultura, à formação e qualificação e emprego, à participação mais efetiva nas decisões de vida e à promoção do conhecimento alargado da sociedade civil acerca destes direitos.

Em 2021, os projetos da APPC serão os que se seguem:

Pólo de Desenvolvimento de Competências Artísticas | Criar um Pólo de desenvolvimento de competências artísticas técnico-profissionais. Requalificação de espaço no exterior do Centro de Reabilitação de Paralisia Cerebral do Porto para desenvolvimento de atividades de carpintaria a par de atividades artísticas (teatro, dança e música), realizadas por pessoas com e sem deficiência.

Financiado pelo Fundo Municipal de Apoio ao Associativismo Portuense

Total projeto 39.171,81€, financiamento de 15.668,72€

Access my call | Desenvolver uma aplicação móvel de chamada/alerta de necessidades, acessível os residentes, para monitorização da prestação de serviços na unidade residencial Villa Urbana. A criação de um sistema de sinalização e autogestão de necessidades de assistência para pessoas a residir em contexto institucional com dificuldades de comunicação e de controlo de movimento corporal, assim como a qualificação dos serviços de assistência prestados pelos auxiliares de ação direta aos clientes, permitirá melhorar o serviço prestado, sendo esperada uma maior satisfação por parte dos residentes.

Financiado pelo Prémio BPI “la Caixa” Capacitar 2020.

Total projeto 39.828,95€, financiamento de 25.220,00€.

Alimentação na(s) Dependência(s) | Na continuidade do projeto financiado em 2019 pelo Programa Nacional para a Promoção da Alimentação Saudável, ao longo de um período de 12 meses, o gabinete de nutrição da APPC, propõe-se a difundir o material de apoio teórico, assim como ações de formação/sensibilização por forma a aumentar o conhecimento e as competências de resposta nesta população, facilitando o trabalho de pais/cuidadores e melhorando a qualidade de vida de todos.

Financiado pelo Orçamento Colaborativo de Campanhã.

Total projeto 17.653,87€, valor do financiamento não é ainda conhecido.

CRiarte (DLBC) | projeto submetido, enquanto parceiro da Câmara Municipal do Porto. A APPC irá desenvolver atividades artísticas (música e artes plásticas) em 4 agrupamentos de escola do Porto: Alexandre Herculano, António Nobre, Aurélia de Sousa e Cerco do Porto.

Alunos com e sem deficiência a interagir colocando em interconexão duas artes – música e artes plásticas, de modo a criar espaços de aprendizagem não formais, desaguando em novas oportunidades de inclusão nos contextos escolares. Oficinas semanais alicerçadas na diversidade humana e na crença no potencial do/a aluno/a e no trabalho colaborativo dos pares. Resultará na apresentação pública de produtos no fim do projeto (exposição dos trabalhos, livro musical e filme documentário).

Valor do financiamento 49.707,99€

REDES (CLDS) | Reativar e Empoderar Dinâmicas e Espaços Sociais (REDES) é um projeto financiado pelo Programa Operacional Inclusão Social e Emprego (POISE), tendo o Instituto de Segurança Social, IP (ISS), como organismo intermédio. Trata-se de um Contrato Local de Desenvolvimento Social para 36 meses com um Plano de Ação definido para o combate à exclusão social e pobreza nas freguesias de Campanhã e Bonfim, assumindo a APPC por convite da CM do Porto, a função de entidade coordenadora.

Financiamento para 3 anos - 617.500,00€

Centro de Recursos para o Emprego (CRE) | serviço credenciado pelo Instituto de Emprego e Formação Profissional, com financiamento anual, mediante os objetivos de um específico plano de ação. Este serviço atua através de 3 medidas - IAOQE (Informação, avaliação, orientação e qualificação para o emprego), AC (apoio à colocação) e APC (acompanhamento pós colocação). Este serviço articula com os Centros de Emprego e Formação Profissional dos concelhos de Gondomar, Maia, Matosinhos, Porto e Valongo.

Financiamento a acordar com a entidade credenciadora (IEFP)



GIPI , gabinete de inserção profissional inclusivo | certificação enquanto GIPI para o período de junho 2019 a maio de 2022. Trata-se de um projeto em articulação com o IEFP, IP (Instituto de Emprego e Formação Profissional) cuja credenciação permite prestar apoio a jovens e adultos com deficiência ou incapacidade desempregados, no seu percurso de inserção ou reinserção no mercado de trabalho.

Financiamento a acordar com a entidade credenciadora (IEFP)

QPCDI qualificação de pessoas com deficiência e incapacidade | projeto financiado pelo Programa Operacional Inclusão Social e Emprego (POISE), tendo o Instituto de Emprego e Formação Profissional (IEFP), como organismo Intermédio. Trata-se de formação profissional para pessoas com deficiência e incapacidade. Durante o ano de 2021, na sequência dos 2 projetos em execução, irão funcionar 4 turmas de formação inicial (2 cursos profissionais de Assistente Familiar e de Apoio à Comunidade e 2 cursos de Assistente Administrativo). Em paralelo com as 5 turmas em formação contínua. Será de salientar que 2 turmas de formação inicial, terminarão a sua formação no final do primeiro semestre do próximo ano.

Financiamento a 4 anos com início em 2018 - 1.217.378,00€

Conservação e Remodelação do Lar Residencial e Centro de Atividades Ocupacionais Villa Urbana de Valbom da APPC | projeto financiado pelo NORTE2020. Com a implementação do projeto pretendemos garantir a melhoria das condições de habitabilidade e salubridade dos espaços do lar residencial e do centro de atividades ocupacionais da Villa Urbana da APPC. As substituições do isolamento da cobertura, assim como dos pavimentos de casas de banho, permitirão eliminar as infiltrações, quer nos apartamentos do lar residencial, quer nas salas do centro de atividades ocupacionais. Com esta intervenção conseguiremos eliminar os pontos de infiltração que obrigam os nossos beneficiários dos espaços a conviverem com fungos e humidade, o que condiciona as condições de salubridade dos espaços em causa.

Total do projeto 120.494,93€. Financiamento 82.062,00€

Pretende-se ainda efetivar as candidaturas ao financiamento para apoio a projetos do Instituto Nacional de Reabilitação, INR, IP para os seguintes projetos:

Selo inclusivo (da iniciativa da equipa da APPC Participação) | continuidade do projeto de 2020 “Eliminar Barreiras e Mudar Atitudes”

“Uma imagem vale mil palavras” | apresentação de boas práticas de empregabilidade das pessoas com deficiência e incapacidade, as formas como (sobre)vivemos na pandemia e o combate ao bullying nas escolas.

Programa de mentoria para pais | desenvolvimento de conteúdos para a habilitação de pais e empoderamento da intervenção parental como fator de inclusão social de crianças com deficiência, nos vários contextos das suas vidas.

Porto, 13 de novembro de 2020

A Direção



ORÇAMENTO DE INVESTIMENTOS E DESINVESTIMENTOS

ORÇAMENTO DE INVESTIMENTOS

2021

(valores em euros)

	AUTOFINAN- CIAMENTO (A)	SUBSIDIOS		OUTROS FINANCIA- MENTOS (B)	TOTAL
		PIDDAC	OUTROS		
ATIVO INTANGÍVEL					
Ativos					
Adiantamentos p/ conta ativos intangíveis					
ATIVO TANGÍVEL					
Terrenos e recursos naturais					
Edifícios e outras construções			600 703,15	150 175,79	750 878,94
Equipamento básico					
Equipamento de transporte					
Ferramentas e utensílios					
Equipamento administrativo	5 000,00				5 000,00
Taras e vasilhame					
Animais produtivos, trab. e reprodução					
Outras activos tangíveis					
INVESTIMENTOS FINANCEIROS					
Participações de capital					
Obrigações e títulos de participação					
Empréstimos de financiamento					
Investimentos em imóveis					
Outras aplicações financeiras					
Adiantamentos p/ conta imob. financeiras					
REEMBOLSO DE EMPRÉSTIMOS ANTE- RIORES A MÉDIO E LONGO PRAZO					
<i>TOTAL</i>	5 000,00		600 703,15	150 175,79	755 878,94

A) RESULTADO LIQUIDO + RESULTADOS TRANSITADOS

B) EMPRÉSTIMOS A MÉDIO E LONGO PRAZO (BANCÁRIOS, DE ASSOCIADOS, OUTROS EMPRÉSTIMOS OBTIDOS) + DOAÇÕES + DESINVESTIMENTOS (VALOR CONTABILISTICO LIQUIDO)

ORÇAMENTO DE DESINVESTIMENTOS

(valores em euros)

	VALORES	
DESINVESTIMENTOS:		
DIMINUIÇÃO DE INVESTIMENTOS FINANCEIROS A MÉDIO E LONGO PRAZO		
DIMINUIÇÃO DE ACTIVOS		

OBSERVAÇÕES _____

CONTA DE EXPLORAÇÃO PREVISIONAL

2021

AMORTIZAÇÕES

(Valores em euros)

DESIGNAÇÃO		TAXA	ATIVOS	ATIVOS	AMORTIZAÇÕES	ÚLTIMA	ÚLTIMA	AMORTIZAÇÕES	AMORTIZAÇÕES	AMORTIZAÇÕES
			2020	2021	2019	AMORTIZAÇÃ O	AMORTIZAÇÃ O	2020	2021	
		1	2	3	4	5	6	7 = (2 x 1)	8 = (3 x 1)	9 = 4 + 7 + 8 - (5 + 6)
43	Ativos Tangíveis		155 933,96	755 878,94	182 204,32	4 673,42	2 762,69	32 069,93	16 017,58	222 855,72
4332	Edifícios e outras construções	2,00%		750 878,94	80 956,66				15 017,58	95 974,24
4332	Edifícios e outras construções	10,00%			23 656,69					23 656,69
4333	Equipamento básico	16,66%	3 461,77		6 246,49	264,49	1 526,45	576,73		5 032,28
4333	Equipamento básico	25,00%	20 867,70		9 537,54	480,30	329,50	5 216,93		13 944,67
4334	Equipamento de transporte	20,00%	123 184,50		33 105,04	3 339,19	220,00	24 636,90		54 182,75
4335	Equipamento administrativo	16,66%	1 335,97		7 457,33	209,41	188,36	222,57		7 282,13
4335	Equipamento administrativo	20,00%	7 084,02	5 000,00	10 927,10	380,03	498,38	1 416,80	1 000,00	12 465,49
4335	Equipamento administrativo	33,33%								
4337	Outras imobilizações corpóreas	16,66%			10 317,47					10 317,47
4337	Outras imobilizações corpóreas	25,00%								
TOTAL			155 933,96	755 878,94	182 204,32	4 673,42	2 762,69	32 069,93	16 017,58	222 855,72

DESENVOLVIMENTO DA CONTA DE EXPLORAÇÃO PREVISIONAL

2021

(Valores em euros)

GASTOS PREVISIONAIS		
61 CUSTO M. VENDIDAS E M.CONSUMIDAS		
61611 Géneros alimentares e outros		
62 FORNECIMENTOS E SERVIÇOS EXTERNOS		1 194 809,01
6211 Exploração de refeitórios	198 405,42	
6212 Sub Contratos	6 253,21	
6221 Trabalhos especializados	25 903,24	
6222 Publicidade e propaganda	446,67	
6223 Vigilância e segurança	11 712,17	
6224 Honorários	155 219,97	
6226 Conservação e reparação	134 276,61	
6227 Serviços bancários	9 456,98	
6231 Ferramentas e utensílios	12 097,62	
6232 Livros e documentação técnica	1 719,59	
6233 Material de escritório	18 144,72	
6234 Artigos p/oferta	268,75	
6235 Material didático	8 515,39	
6238 Outros	51 175,57	
6241 Eletricidade	72 688,94	
62421 Gás	27 241,59	
62422 Gasóleo	50 651,75	
62423 Gasolina	1 873,10	
6243 Água	27 744,59	
625 Deslocações, estadas e transportes	100,00	
6261 Rendas e alugueres	10 165,98	
6262 Comunicação	43 257,93	
6263 Seguros	31 873,59	
6265 Contencioso e notariado	101,33	
6266 Despesas de representação	389,43	
6267 Limpeza, higiene e conforto	47 080,80	
6268 Outros serviços	161 380,06	
6269 Rouparia	2 834,35	
6272 Encargos de saúde	6 665,34	
6274 Recreação e desporto	672,67	
6278 Despesas com atividades dos utentes	76 491,66	
63 GASTOS COM O PESSOAL		4 217 582,66
6321 Remunerações certas	3 132 122,29	
6322 Remunerações adicionais	273 897,87	
635 Encargos sobre remunerações	694 482,57	
636 Seguros de acidentes de trabalho	37 304,28	
637/8 Outros gastos com o pessoal	79 775,65	
64 GASTOS DE AMORTIZAÇÕES		222 855,72
68 OUTROS GASTOS E PERDAS		6 675,08
69 GASTOS E PERDAS DE FINANCIAMENTO		12 128,43
TOTAL DOS GASTOS		5 654 050,90
RESULTADO LÍQUIDO PREVISIONAL		-135 388,08
TOTAL		5 518 662,83

DESENVOLVIMENTO DA CONTA DE EXPLORAÇÃO PREVISIONAL

RENDIMENTOS PREVISIONAIS		
71 VENDAS		
72 PRESTAÇÃO DE SERVIÇOS		423 435,44
721 Matrículas e mensalidades de utentes	406 635,44	
722/8 Outras	16 800,00	
75 SUBSÍDIOS À EXPLORAÇÃO		4 796 823,46
751 Do Setor público administrativo	4 105 112,60	
7511 Instituto da Segurança Social	3 762 969,60	
7512/9 Outros	342 143,00	
752/8 De outras entidades	691 710,86	
78 OUTROS RENDIMENTOS E GANHOS		298 403,93
TOTAL DOS RENDIMENTOS		5 518 662,83

DEMONSTRAÇÃO DOS RESULTADOS POR NATUREZAS

(Valores em euros)

RENDIMENTOS E GASTOS	2021
Vendas e serviços prestados	423 435,44
Subsídios, doações e legados à exploração	4 796 823,46
Custo das mercadorias vendidas e das matérias consumidas	0,00
Fornecimentos e serviços externos	-1 194 809,01
Gastos com o pessoal	-4 217 582,66
Outros rendimentos e ganhos	298 403,93
Outros gastos e perdas	-6 675,08
Resultado antes de depreciações, gastos de financiamento e impostos	99 596,08
Gastos/reversões de depreciação e de amortização	-222 855,72
Resultado operacional (antes de gastos de financiamento e impostos)	-123 259,64
Juros e gastos similares suportados	-12 128,43
Resultado antes de impostos	-135 388,08
Resultado líquido do período	-135 388,08

CONTA DE EXPLORAÇÃO PREVISIONAL POR VALÊNCIAS E OUTRAS ATIVIDADES		CAO SEMI-INTERNATO	TRANSPORTES	CENTRO DE ATEND. ACOMP. ANIMAÇÃO PESSOAS COM DEFICIÊNCIA	LAR RESIDENCIAL MACEDA	CAO AMBULATÓRIO
Conta	Descrição					
71	Vendas					
72	Prestações de serviços	19 200,23	5 565,22	2 679,93	31 792,10	15 343,18
721	Matrículas e mensalidades de utentes	19 200,23	5 565,22	2 679,93	31 792,10	15 343,18
722/8	Outras					
75	Comparticipações e subsídios à exploração	201 297,00	36 552,00	82 148,40	296 255,52	334 686,00
7511	Centro Regional de Segurança Social	201 297,00	36 552,00	82 148,40	296 255,52	334 686,00
7512/9	Outros					
752/8	De outros setores					
78	Outros rendimentos e ganhos				3 960,40	6 496,67
	Subtotal (1).....	220 497,23	42 117,22	84 828,33	332 008,02	356 525,85
61	Custo Mercadorias Vend. Mat. Consumidas					
61611	Géneros alimentares					
62	Fornecimentos e serviços externos:	56 365,39	3 852,80	8 109,14	51 924,59	57 606,05
6211	Exploração de refeitórios	11 725,38			9 369,07	7 268,63
6212	Sub Contratos					
6221	Trabalhos especializados	827,24	146,18	329,76	1 125,27	1 296,38
6222	Publicidade e propaganda					
6223	Vigilância e segurança	784,61	139,09	312,68	683,72	
6224	Honorários	2 400,00				11 336,46
6226	Conservação e reparação	8 715,25	339,53	1 563,26	13 009,79	8 500,00
6227	Serviços bancários	482,43	75,79	170,83	881,71	646,91
6231	Ferramentas e utensílios	69,63	12,30	24,68	404,07	109,01
6232	Livros e documentação técnica					
6233	Material de escritório	805,17	130,86	535,88	615,65	572,11
6234	Artigos p/oferta					
6235	Material didático					
6238	Outros	2 250,08	651,92	1 307,23	4 816,67	2 138,72
6241	Eletricidade	5 032,54	183,05	411,49	7 792,85	
62421	Gás				751,76	
62422	Gasóleo	10 141,42	1 271,40	1 055,04		10 165,43
62423	Gasolina					
6243	Água	669,99	30,14	67,74	2 155,09	
625	Deslocações, estadas e transportes					
6261	Rendas e Alugueres	502,40	79,13	177,96	114,80	132,24
6262	Comunicação	1 505,55	350,00	734,38	2 212,35	2 068,02
6263	Seguros	4 192,42	87,71	461,66	1 549,74	2 025,65
6265	Contencioso e notariado					
6266	Despesas de representação					
6267	Limpeza, higiene e conforto	2 664,96	295,16	663,52	4 315,76	
6268	Outros serviços	263,29	46,53	104,96	358,15	419,46
6269	Rouparia	102,98			471,19	143,45
6272	Encargos de saúde	530,06	14,01	88,08	496,96	124,27
6274	Recreação e desporto					659,33
6278	Despesas com atividades dos utentes	2 700,00		100,00	800,00	10 000,00
63	Gastos com o pessoal:	292 649,85	51 332,20	78 667,80	255 143,39	192 153,00
6321	Remunerações certas	213 585,14	39 205,01	59 987,51	190 900,29	134 617,98
6322	Remunerações adicionais	23 431,37	3 305,61	4 297,29	16 528,05	15 514,55
635	Encargos sobre renumerações	47 804,41	8 188,65	13 423,06	42 708,25	31 036,38
636	Seguros acidentes trab./ Doenças profissionais	2 654,58	476,12	719,99	2 323,20	1 681,48
637/8	Outros custos com o pessoal	5 174,34	156,82	239,95	2 683,60	9 302,61
64	Amortizações	1 323,42	309,27	229,73	6 342,95	34 142,46
68	Outros gastos e perdas	487,28	86,11	194,24	662,84	763,63
69	Gastos e Perdas de Financiamento	1 077,38	73,53	165,87	566,01	623,09
	Subtotal (2).....	351 903,32	55 653,91	87 366,78	314 639,77	285 288,23
81	RESULTADO LÍQUIDO (1)-(2)=(3)	(131 406,09)	(13 536,69)	(2 538,45)	17 368,25	71 237,62

CONTA DE EXPLORAÇÃO PREVISIONAL POR VALÊNCIAS E OUTRAS ATIVIDADES		CAO MACEDA	REABILITAÇÃO	CAO VILLA URBANA	CATL VILLA URBANA	LAR RESIDENCIAL VILLA URBANA
Conta	Descrição					
71	Vendas					
72	Prestações de serviços	38 141,72		42 117,02	19 800,89	117 045,89
721	Matriculas e mensalidades de utentes	38 141,72		42 117,02	19 800,89	117 045,89
722/8	Outras					
75	Comparticipações e subsídios à exploração	190 951,20	1 282 985,87	200 811,60	34 044,00	430 917,12
7511	Centro Regional de Segurança Social	190 951,20	1 277 886,00	200 811,60	34 044,00	430 917,12
7512/9	Outros		5 099,87			
752/8	De outros setores					
78	Outros rendimentos e ganhos		1 250,70	17 300,04	3 797,28	32 726,04
	Subtotal (1).....	229 092,92	1 284 236,57	260 228,66	57 642,17	580 689,05
61	Custo Mercadorias Vend. Mat. Consumidas					
61611	Géneros alimentares					
62	Fornecimentos e serviços externos:	64 479,27	161 139,97	71 263,01	23 439,14	142 753,76
6211	Exploração de refeitórios	11 275,69	9 369,07	14 815,47	7 407,28	48 491,76
6212	Sub Contratos				1 753,35	
6221	Trabalhos especializados	847,63	4 115,78	778,51	156,38	1 381,37
6222	Publicidade e propaganda		67,25			
6223	Vigilância e segurança	1 282,82	6 232,24	353,77	71,16	628,08
6224	Honorários	5 748,00	1 320,00	6 228,00		
6226	Conservação e reparação	11 596,32	35 081,89	13 529,23	2 751,06	21 512,11
6227	Serviços bancários	439,37	2 548,80	403,23	81,08	2 757,07
6231	Ferramentas e utensílios	1 084,95	5 280,96	734,55	139,76	1 342,27
6232	Livros e documentação técnica	146,83				
6233	Material de escritório	668,53	2 190,72	860,36	172,96	600,53
6234	Artigos p/oferta					
6235	Material didático				1 642,40	
6238	Outros	2 328,96	15 147,28	2 086,00	619,91	4 880,61
6241	Eletricidade	5 902,95	24 462,67	5 368,46	1 698,34	13 555,17
62421	Gás	326,71	1 566,41	4 775,09	1 454,89	11 612,10
62422	Gasóleo	10 236,12	8 324,15	8 542,96		
62423	Gasolina		1 673,10			
6243	Água	655,34	2 283,82	733,42	1 271,76	9 792,99
625	Deslocações, estadas e transportes					
6261	Rendas e Alugueres	446,93	1 380,55	562,09	93,25	823,16
6262	Comunicação	1 699,52	17 054,78	1 447,13	881,23	5 490,04
6263	Seguros	3 512,71	6 365,83	3 218,93	906,94	2 149,52
6265	Contencioso e notariado					
6266	Despesas de representação					
6267	Limpeza, higiene e conforto	2 652,61	10 610,44	2 756,75	1 702,70	14 972,96
6268	Outros serviços	269,78	1 309,96	247,78	49,77	360,67
6269	Rouparia	105,80		86,15		452,87
6272	Encargos de saúde	551,69	3 054,27	535,13	84,91	950,48
6274	Recreação e desporto					
6278	Despesas com atividades dos utentes	2 700,00	1 700,00	3 200,00	500,00	1 000,00
63	Gastos com o pessoal:	271 385,71	1 166 329,87	269 748,72	73 946,46	449 905,28
6321	Remunerações certas	201 683,43	885 135,80	199 851,60	55 196,64	337 797,99
6322	Remunerações adicionais	21 888,75	64 569,53	22 880,44	5 509,35	30 852,36
635	Encargos sobre renumerações	44 502,78	192 947,30	43 722,68	12 339,78	75 774,86
636	Seguros acidentes trab./ Doenças profissionais	2 504,01	10 636,70	2 494,60	679,91	4 128,88
637/8	Outros custos com o pessoal	806,73	13 040,54	799,41	220,79	1 351,19
64	Amortizações	1 216,96	21 166,09	28 280,72	5 695,68	49 826,56
68	Outros gastos e perdas	499,30	2 424,39	458,58	92,12	813,69
69	Gastos e Perdas de Financiamento	1 058,66	2 490,84	1 853,55	101,96	900,49
	Subtotal (2).....	338 639,89	1 353 551,16	371 604,58	103 275,36	644 199,79
81	RESULTADO LÍQUIDO (1)-(2)=(3)	(109 546,97)	(69 314,59)	(111 375,92)	(45 633,19)	(63 510,74)

CONTA DE EXPLORAÇÃO PREVISIONAL POR VALÊNCIAS E OUTRAS ATIVIDADES		CENTRO COMUNITÁRIO VILLA URBANA	GRUPO AJUDA MUTUA	JARDIM DE INFÂNCIA	CRECHE	ELI PORTO ORIENTAL
Conta	Descrição					
71	Vendas					
72	Prestações de serviços	11 110,75		51 889,50	51 949,01	
721	Matrículas e mensalidades de utentes	11 110,75		51 889,50	51 949,01	
722/8	Outras					
75	Comparticipações e subsídios à exploração	57 638,64	23 765,40	115 651,80	105 447,12	74 658,60
7511	Centro Regional de Segurança Social	57 638,64	23 765,40	115 651,80	105 447,12	74 658,60
7512/9	Outros					
752/8	De outros setores					
78	Outros rendimentos e ganhos	5 606,04	2 347,68	16 103,93		
	Subtotal (1).....	74 355,43	26 113,08	183 645,23	157 396,13	74 658,60
61	Custo Mercadorias Vend. Mat. Consumidas					
61611	Géneros alimentares					
62	Fornecimentos e serviços externos:	26 437,91	7 474,43	70 728,41	34 471,94	2 678,04
6211	Exploração de refeitórios	5 939,23		44 730,59	28 013,25	
6212	Sub Contratos			4 253,87	246,00	
6221	Trabalhos especializados	231,17	96,32			
6222	Publicidade e propaganda					
6223	Vigilância e segurança	105,06	44,00	1 074,94		
6224	Honorários	5 568,00		2 428,80	1 152,00	
6226	Conservação e reparação	3 561,53	1 700,82	2 323,53	1 000,00	
6227	Serviços bancários	119,96	49,81	400,00	400,00	
6231	Ferramentas e utensílios	206,36	86,21	1 567,99	235,79	
6232	Livros e documentação técnica			598,09		
6233	Material de escritório	255,53	106,40		56,00	
6234	Artigos p/oferta					
6235	Material didático			1 754,55	468,44	
6238	Outros	916,34	381,85	500,00	500,00	2 000,00
6241	Eletricidade	2 507,35	1 049,99	1 434,41		
62421	Gás	2 147,93	899,48	1 228,79		
62422	Gasóleo					
62423	Gasolina					
6243	Água	877,57	786,26	1 074,12		
625	Deslocações, estadas e transportes					
6261	Rendas e Alugueres	137,72	57,57			
6262	Comunicação	621,41	634,48	1 039,31	344,25	678,04
6263	Seguros	918,74	146,73	1 582,64	988,64	
6265	Contencioso e notariado					
6266	Despesas de representação					
6267	Limpeza, higiene e conforto	1 054,05	851,35	1 135,13	567,57	
6268	Outros serviços	73,58	30,66	72,13		
6269	Rouparia			1 471,92		
6272	Encargos de saúde	125,39	52,49	57,60		
6274	Recreação e desporto	13,33				
6278	Despesas com atividades dos utentes	1 057,66	500,00	2 000,00	500,00	
63	Gastos com o pessoal:	63 766,18	45 781,51	139 356,35	130 639,39	51 344,85
6321	Remunerações certas	48 676,20	35 061,26	104 719,51	97 655,32	37 033,85
6322	Remunerações adicionais	3 415,80	2 313,93	9 476,08	9 476,08	2 864,86
635	Encargos sobre remunerações	10 896,04	7 847,48	23 462,89	21 917,50	8 351,13
636	Seguros acidentes trab./ Doenças profissionais	583,43	418,60	1 278,99	1 199,87	446,87
637/8	Outros custos com o pessoal	194,70	140,25	418,88	390,62	2 648,14
64	Amortizações	7 698,90	3 366,66	23 782,71	1 510,82	
68	Outros gastos e perdas	136,17	56,74			
69	Gastos e Perdas de Financiamento	150,68	62,86			
	Subtotal (2).....	98 189,84	56 742,19	233 867,47	166 622,15	54 022,89
81	RESULTADO LÍQUIDO (1)-(2)=(3)	(23 834,41)	(30 629,11)	(50 222,24)	(9 226,02)	20 635,71

CONTA DE EXPLORAÇÃO PREVISIONAL POR VALÊNCIAS E OUTRAS ATIVIDADES		ELI GONDOMAR	ELI MAIA	CENTRO DE APOIO À VIDA INDEPENDENTE	JARDINAGEM	CONTRATO LOCAL DE DESENVOLVIMENTO SOCIAL
Conta	Descrição					
71	Vendas					
72	Prestações de serviços					
721	Matrículas e mensalidades de utentes					
722/8	Outras					
75	Comparticipações e subsídios à exploração	150 432,00	149 827,20			137 766,68
7511	Centro Regional de Segurança Social	150 432,00	149 827,20			
7512/9	Outros					
752/8	De outros setores					137 766,68
78	Outros rendimentos e ganhos			4 791,72	3 856,32	
	Subtotal (1).....	150 432,00	149 827,20	4 791,72	3 856,32	137 766,68
61	Custo Mercadorias Vend. Mat. Consumidas					
61611	Géneros alimentares					
62	Fornecimentos e serviços externos:	2 678,04	2 678,04		3 101,49	43 623,39
6211	Exploração de refeitórios					
6212	Sub Contratos					
6221	Trabalhos especializados					10 586,05
6222	Publicidade e propaganda					
6223	Vigilância e segurança					21 010,00
6224	Honorários					
6226	Conservação e reparação				1 445,23	
6227	Serviços bancários					
6231	Ferramentas e utensílios					
6232	Livros e documentação técnica					
6233	Material de escritório					5 262,10
6234	Artigos p/oferta					
6235	Material didático					
6238	Outros	2 000,00	2 000,00			
6241	Eletricidade				205,66	
62421	Gás					
62422	Gasóleo					915,24
62423	Gasolina				200,00	
6243	Água					
625	Deslocações, estadas e transportes					
6261	Rendas e Alugueres					1 200,00
6262	Comunicação	678,04	678,04			3 000,00
6263	Seguros				1 250,60	
6265	Contencioso e notariado					
6266	Despesas de representação					
6267	Limpeza, higiene e conforto					
6268	Outros serviços					
6269	Rouparia					
6272	Encargos de saúde					
6274	Recreação e desporto					
6278	Despesas com atividades dos utentes					1 650,00
63	Gastos com o pessoal:	81 574,60	61 904,51	6 459,35		92 893,29
6321	Remunerações certas	60 051,85	44 646,85	4 758,32		71 352,29
6322	Remunerações adicionais	4 517,67	3 966,73	550,99		4 407,48
635	Encargos sobre remunerações	13 541,69	10 067,87	1 072,96		15 999,61
636	Seguros acidentes trab./ Doenças profissionais	723,18	544,47	53,29		848,51
637/8	Outros custos com o pessoal	2 740,21	2 678,59	23,79		285,41
64	Amortizações				194,99	1 250,00
68	Outros gastos e perdas					
69	Gastos e Perdas de Financiamento					
	Subtotal (2).....	84 252,64	64 582,55	6 459,35	3 296,48	137 766,68
81	RESULTADO LÍQUIDO (1)-(2)=(3)	66 179,36	85 244,65	(1 667,63)	559,84	0,00

CONTA DE EXPLORAÇÃO PREVISIONAL POR VALÊNCIAS E OUTRAS ATIVIDADES		PROJETO "FOOD TRUCK"	FORMAÇÃO QPCDI 19/21	GABINETE DE INSERÇÃO PROFISSIONAL	CENTRO RECURSOS EMPREGO	FORMAÇÃO QPCDI 18/20
Conta	Descrição					
71	Vendas					
72	Prestações de serviços					
721	Matrículas e mensalidades de utentes					
722/8	Outras					
75	Comparticipações e subsídios à exploração		157 164,18	8 302,32	197 171,75	164 721,93
7511	Centro Regional de Segurança Social					
7512/9	Outros					
752/8	De outros setores		157 164,18	8 302,32	197 171,75	164 721,93
78	Outros rendimentos e ganhos					
	Subtotal (1).....		157 164,18	8 302,32	197 171,75	164 721,93
61	Custo Mercadorias Vend. Mat. Consumidas					
61611	Géneros alimentares					
62	Fornecimentos e serviços externos:		102 631,01	3 899,92	20 770,13	134 539,09
6211	Exploração de refeitórios					
6212	Sub Contratos					
6221	Trabalhos especializados		1 992,60			1 992,60
6222	Publicidade e propaganda					
6223	Vigilância e segurança					
6224	Honorários		28 212,05			51 537,46
6226	Conservação e reparação					
6227	Serviços bancários					
6231	Ferramentas e utensílios					
6232	Livros e documentação técnica		450,00			450,00
6233	Material de escritório		1 000,00	3 000,00		1 232,17
6234	Artigos p/oferta					
6235	Material didático		3 000,00			1 650,00
6238	Outros		3 000,00			1 650,00
6241	Eletricidade			215,21		
62421	Gás			20,83		
62422	Gasóleo					
62423	Gasolina					
6243	Água			400,00		
625	Deslocações, estadas e transportes					
6261	Rendas e Alugueres					
6262	Comunicação			263,88		
6263	Seguros					
6265	Contencioso e notariado					
6266	Despesas de representação					
6267	Limpeza, higiene e conforto					
6268	Outros serviços		62 476,36		20 770,13	74 526,86
6269	Rouparia					
6272	Encargos de saúde					
6274	Recreação e desporto					
6278	Despesas com atividades dos utentes		2 500,00			1 500,00
63	Gastos com o pessoal:		54 533,17	4 413,23	75 213,02	30 182,84
6321	Remunerações certas		41 050,34	4 413,23	57 811,41	22 682,26
6322	Remunerações adicionais		4 242,20		3 553,53	2 341,47
635	Encargos sobre renumerações		9 240,62	0,00	12 929,55	5 159,11
636	Seguros acidentes trab./ Doenças profissionais				687,29	
637/8	Outros custos com o pessoal				231,25	
64	Amortizações	8 863,33				
68	Outros gastos e perdas					
69	Gastos e Perdas de Financiamento					
	Subtotal (2).....	8 863,33	157 164,18	8 313,15	95 983,15	164 721,93
81	RESULTADO LÍQUIDO (1)-(2)=(3)	(8 863,33)		0,00	101 188,60	-

CONTA DE EXPLORAÇÃO PREVISIONAL POR VALÊNCIAS E OUTRAS ATIVIDADES		CENTRO RECURSOS INCLUSÃO	ASSOCIATIVISMO	GIMNOVILLA	PROJETO CRIARTE
Conta	Descrição				
71	Vendas				
72	Prestações de serviços		16 800,00		
721	Matrículas e mensalidades de utentes				
722/8	Outras		16 800,00		
75	Comparticipações e subsídios à exploração	234 949,00	75 259,39		26 584,00
7511	Centro Regional de Segurança Social				
7512/9	Outros	234 949,00	75 259,39		
752/8	De outros setores				26 584,00
78	Outros rendimentos e ganhos		162 500,00	28 667,11	
	Subtotal (1).....	234 949,00	254 559,39	28 667,11	26 584,00
61	Custo Mercadorias Vend. Mat. Consumidas				
61611	Géneros alimentares				
62	Fornecimentos e serviços externos:	4 843,33	17 139,25	36 097,47	26 584,00
6211	Exploração de refeitórios				
6212	Sub Contratos				
6221	Trabalhos especializados				
6222	Publicidade e propaganda		379,41		
6223	Vigilância e segurança				
6224	Honorários		5 000,00	13 279,20	
6226	Conservação e reparação		3 000,00	4 647,06	
6227	Serviços bancários				
6231	Ferramentas e utensílios			799,11	
6232	Livros e documentação técnica		74,67		
6233	Material de escritório		79,73		
6234	Artigos p/oferta		268,75		
6235	Material didático				
6238	Outros	2 000,00			
6241	Eletricidade			2 868,82	
62421	Gás			2 457,59	
62422	Gasóleo				
62423	Gasolina				
6243	Água			6 946,35	
625	Deslocações, estadas e transportes		100,00		
6261	Rendas e Alugueres		4 458,17		
6262	Comunicação		1 358,47	519,00	
6263	Seguros	343,33	929,28	1 242,52	
6265	Contencioso e notariado		101,33		
6266	Despesas de representação		389,43		
6267	Limpeza, higiene e conforto			2 837,84	
6268	Outros serviços				
6269	Rouparia				
6272	Encargos de saúde				
6274	Recreação e desporto				
6278	Despesas com atividades dos utentes	2 500,00	1 000,00	500,00	26 584,00
63	Gastos com o pessoal:	242 747,25			
6321	Remunerações certas	184 248,22			
6322	Remunerações adicionais	13 993,75			
635	Encargos sobre remunerações	41 547,97			
636	Seguros acidentes trab./ Doenças profissionais	2 220,31			
637/8	Outros custos com o pessoal	736,99			
64	Amortizações		16 017,58	11 636,89	
68	Outros gastos e perdas				
69	Gastos e Perdas de Financiamento		3 003,52		
	Subtotal (2).....	247 590,58	36 160,34	47 734,36	26 584,00
81	RESULTADO LÍQUIDO (1)-(2)=(3)	(12 641,58)	218 399,05	(19 067,25)	-

CONTA DE EXPLORAÇÃO PREVISIONAL POR VALÊNCIAS E OUTRAS ATIVIDADES		CONTRATO EMPREGO INSERÇÃO	INSTITUTO NACIONAL PARA A REABILITAÇÃO PROJETO Nº 1	INSTITUTO NACIONAL PARA A REABILITAÇÃO PROJETO Nº 2	INSTITUTO NACIONAL PARA A REABILITAÇÃO PROJETO Nº 3
Conta	Descrição				
71	Vendas				
72	Prestações de serviços				
721	Matrículas e mensalidades de utentes				
722/8	Outras				
75	Comparticipações e subsídios à exploração	26 834,74			
7511	Centro Regional de Segurança Social				
7512/9	Outros	26 834,74			
752/8	De outros setores				
78	Outros rendimentos e ganhos		3 000,00	3 000,00	3 000,00
	Subtotal (1).....	26 834,74	3 000,00	3 000,00	3 000,00
61	Custo Mercadorias Vend. Mat. Consumidas				
61611	Géneros alimentares				
62	Fornecimentos e serviços externos:		4 500,00	4 500,00	4 500,00
6211	Exploração de refeitórios				
6212	Sub Contratos				
6221	Trabalhos especializados				
6222	Publicidade e propaganda				
6223	Vigilância e segurança				
6224	Honorários				
6226	Conservação e reparação				
6227	Serviços bancários				
6231	Ferramentas e utensílios				
6232	Livros e documentação técnica				
6233	Material de escritório				
6234	Artigos p/oferta				
6235	Material didático				
6238	Outros				
6241	Eletricidade				
62421	Gás				
62422	Gasóleo				
62423	Gasolina				
6243	Água				
625	Deslocações, estadas e transportes				
6261	Rendas e Alugueres				
6262	Comunicação				
6263	Seguros				
6265	Contencioso e notariado				
6266	Despesas de representação				
6267	Limpeza, higiene e conforto				
6268	Outros serviços				
6269	Rouparia				
6272	Encargos de saúde				
6274	Recreação e desporto				
6278	Despesas com atividades dos utentes		4 500,00	4 500,00	4 500,00
63	Gastos com o pessoal:	35 510,85			
6321	Remunerações certas				
6322	Remunerações adicionais				
635	Encargos sobre remunerações				
636	Seguros acidentes trab./ Doenças profissionais				
637/8	Outros custos com o pessoal	35 510,85			
64	Amortizações				
68	Outros gastos e perdas				
69	Gastos e Perdas de Financiamento				
	Subtotal (2).....	35 510,85	4 500,00	4 500,00	4 500,00
81	RESULTADO LÍQUIDO (1)-(2)=(3)	(8 676,11)	(1 500,00)	(1 500,00)	(1 500,00)

PARECER DO CONSELHO FISCAL

Ata N.º 47

Aos dezoito dias do mês de novembro de dois mil e vinte, reuniu o Conselho Fiscal de Associação do Ponto de Paralisia cerebral, para apreciação e análise do Plano de Atividades e Orçamento para o ano de 2021, dando cumprimento ao estipulado no Art.º 36, n.º 1 alínea e) dos Estatutos e as disposições legais aplicáveis.

Os documentos que servem de suporte a este parecer foram elaborados segundo os preceitos legais.

Tendo sido devidamente analisados e prestados todos os esclarecimentos solicitados, nomeadamente pela Direção da Instituição, é entendimento deste Conselho dar parecer positivo aos documentos analisados.

Congratula-se este Conselho com o objetivo definido para, durante o próximo exercício, dar início à construção do edifício designado por "Nova Sede".

Agradecemos o esforço de todos os trabalhadores da Instituição, nomeadamente nesta difícil fase que atravessamos, e a todos aqueles que se dedicam à causa desta Associação.

Assim, propomos à Assembleia Geral a aprovação

do Plano de Atividades e orçamento para o exercício de 2021.

R. Freitas



Francisco J.

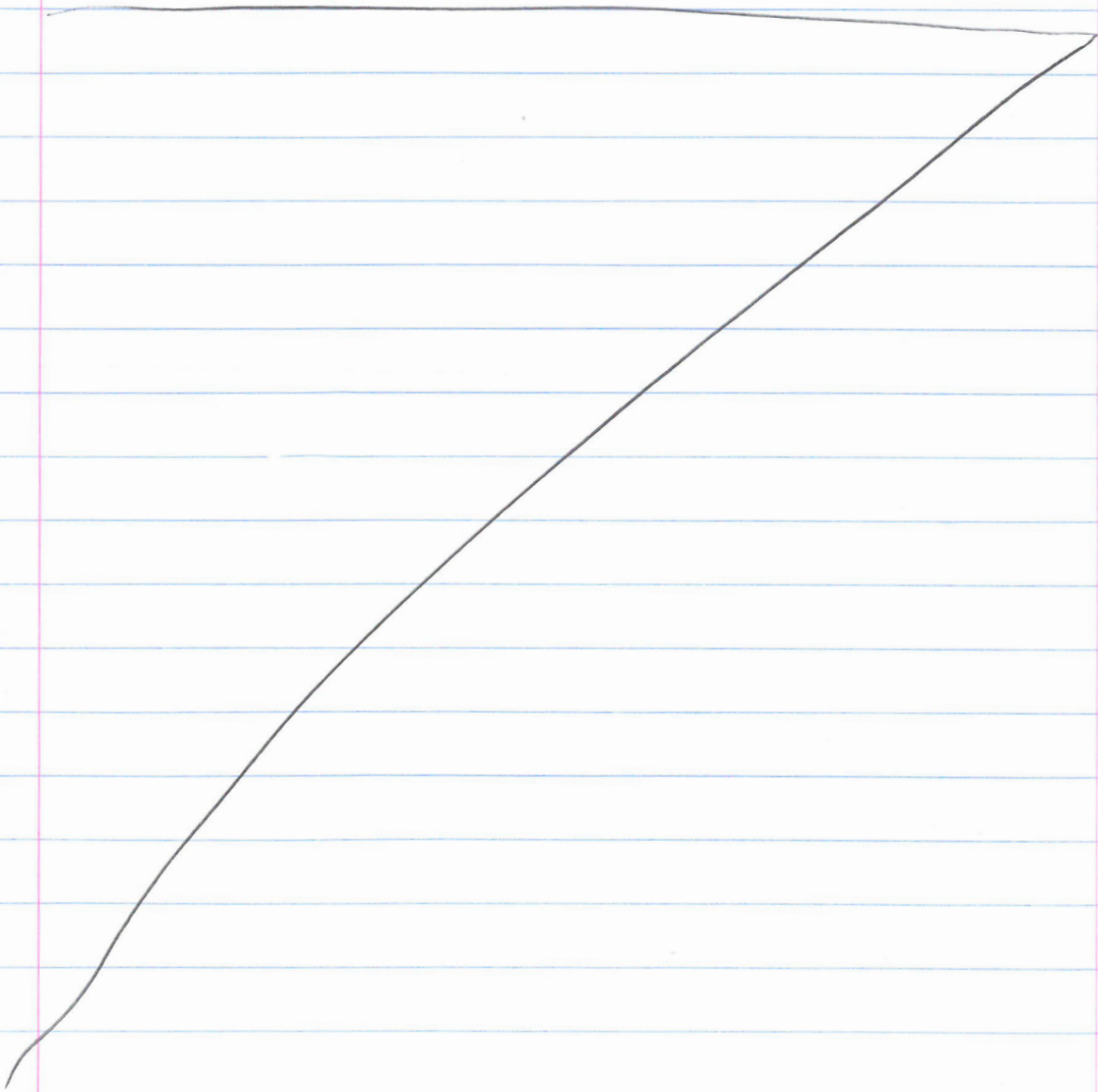

SIGLAS E ACRÓNIMOS

AE - Agrupamento de Escolas

AIOL – Atendimento integrado e Observatório Local

APPC - Associação do Porto de Paralisia Cerebral

CAARPD - Centro de Atendimento, Acompanhamento e Reabilitação Social para Pessoas com Deficiência e Incapacidade

CAO – Centro de Atividades Ocupacionais

CATL – Centro de Atividades e Tempos Livres

CDHPD - Convenção dos Direitos Humanos das Pessoas com Deficiência

COR-CCB - Centro Ocupacional e Residencial de Conde de Campo Bello

CPPA - Centro Prescritor de Produtos de Apoio

CRE - Centro de Recursos para o Emprego

CRI - Centro de Recursos para a Inclusão

DGS - Direção Geral de Saúde

ELI - Equipas Locais de Intervenção

FAPPC - Federação das Associações Portuguesas de Paralisia Cerebral

GIPI - Gabinete de Inserção Profissional Inclusivo

IEFP - Instituto de Emprego e Formação Profissional

INR - Instituto Nacional de Reabilitação

IP - Intervenção Precoce

IVD - Independent Vision Domus

JI - Jardim de Infância

PAA - Plano anual de atividades

PC - Paralisia Cerebral

PC-AND - Paralisia Cerebral – Associação Nacional de Desporto

QPCDI - Qualificação de Pessoas com Deficiência e Incapacidade

QV - Qualidade de Vida

RH - Recursos Humanos

SP - subProcesso

SS - Segurança Social

UR - Unidade Residencial

NOTAS

A APPC é membro da Federação das Associações Portuguesas de Paralisia Cerebral e membro da International Cerebral Palsy Society

www.appc.pt  

